

Índice

| Região | UF | Cidade | NATS | Instituição de origem | Representante titular/Coordenação | Página |
|--------------|----|-----------------|---|---|--|--------|
| Centro-Oeste | MS | Grande Dourados | NATS/HU-UFGD | Hospital Universitário da Universidade Federal da Grande Dourados - HU-UFGD | Éllen Daiane Biavatti de Oliveira Algeri | 3 |
| Sul | SC | Florianópolis | NATS/HU-UFSC/EBSERH | Hospital Universitário Polydoro Ernani de São Thiago da Universidade Federal de Santa Catarina - HU-UFSC/EBSERH | Maico Oliveira Buss | 5 |
| Sul | SC | Florianópolis | Comissão Permanente de Farmácia e Terapêutica CFT/SMS | Secretaria Municipal de Saúde de Florianópolis | Jardel Corrêa de Oliveira | 10 |
| Nordeste | CE | Crato | NATS URCA | Universidade Regional do Cariri | Maria Corina Maral Viana | 12 |
| Sudeste | SP | São Paulo | USP-Departamento de Medicina Preventiva | Faculdade de Medicina da Universidade de São Paulo - FMUSP | Patricia Coelho de Soarez | 14 |
| Nordeste | PB | João Pessoa | NATS HULW/EBSERH UFPB | Hospital Universitário Lauro Wanderley da Universidade Federal da Paraíba | Larycia Vicente Rodrigues | 18 |
| Nordeste | CE | Fortaleza | Hospital Dr. Carlos Alberto Studart Gomes | Hospital Dr. Carlos Alberto Studart Gomes | Sandra Nívea dos Reis Saraiva Falcao | 19 |
| Nordeste | PI | Teresina | HU-UFPI | Hospital Universitário da Universidade Federal do Piauí | Ginivaldo Victor Ribeiro do Nascimento | 21 |
| Sudeste | SP | São Carlos | HU-UFSCar | Hospital Universitário da Universidade Federal de São Carlos | Gerhard da Paz Lauterbach | 23 |

| Região | UF | Cidade | NATS | Instituição de origem | Representante titular/Coordenação | Página |
|----------|----|-----------|------------------------------------|--|------------------------------------|--------|
| Sudeste | ES | Vitória | CEFT-SES/ES | Comissão Estadual de Farmacologia e Terapêutica da Secretaria de Estado da Saúde do Espírito Santo | Vinícius Raphael de Almeida Borges | 27 |
| Sudeste | SP | São Paulo | Hospital Israelita Albert Einstein | Hospital Israelita Albert Einstein | Vanessa Teich | 29 |
| Nordeste | PE | Petrolina | HU-UNIVASF | Hospital de Ensino Doutor Washington Antônio de Barros, Universidade Federal do Vale do São Francisco Campus Ciências Agrárias | Emanuela Oliveira Spínola | 30 |
| Nordeste | BA | Salvador | SESAB | Secretaria da Saúde do Estado da Bahia - SESAB | Gleudson Cardoso Spínola | 33 |
| Nordeste | CE | Fortaleza | NATS Funsauúde | Núcleo de Avaliação de Tecnologias em Saúde da Fundação Regional de Saúde | Melissa Soares Medeiros | 38 |

1. Hospital Universitário da Universidade Federal da Grande Dourados - HU-UFGD

***Apresentação:** O Núcleo de Avaliação de Tecnologias em Saúde (NATS) é uma instância de caráter consultivo e executivo, de natureza técnico-científica permanente, vinculado a Unidade de Gestão da Inovação Tecnológica em Saúde (UGITS) do Setor de Gestão da Pesquisa e Inovação Tecnológica em Saúde (SGPITS) da Gerencia de Ensino e Pesquisa (GEP) do HU-UFGD. O NATS, atualmente, está em fase de reestruturação, pois encontrase incipiente e estagnado.

***História e estrutura (experiência no campo da ATS):** O NATS do HU-UFGD foi Instituído e composto em 2018, todavia, ao longo do tempo houveram recomposições e as ações do NATS não foram efetivadas. Possuímos 01 membro que está no núcleo desde a instituição e o mesmo realizou algumas capacitações relacionadas a temática. Os demais membros são novos no Núcleo e não tem experiência na área de ATS.

***Missão:** Introduzir a cultura de ATS No âmbito do HU e realizar Avaliação de Tecnologias em Saúde por meio da utilização de evidências científicas disponíveis para auxiliar o gestor hospitalar na tomada de decisões quanto à inclusão de novas tecnologias, à avaliação de tecnologias difundidas e ao uso racional.

***Como a Instituição trabalha:**

Atividades de disseminação:

Nenhuma

Eventos promovidos:

Nenhum

Parceiros:

HC-UFC/ Ebserh

apoando a

reestruturação. *Projetos

atuais:

NATS em fase de reestruturação

*Planos futuros:

- Capacitações internas para os membros do NATS;
- Atualização do Regimento Interno e demais documentos institucionais que subsidiarão a atuação do NATS;
- Diagnóstico Situacional da comunidade hospitalar envolvendo assistência, ensino, pesquisa e extensão sobre o conhecimento desses profissionais em ATS;
- Evento online com intuito de sensibilizar os profissionais/residentes e acadêmicos do HU-UFGD em PSBE e ATS;
- Criação de uma disciplina voltada para residentes sobre PSBE; • Estabelecer parcerias com as Instituições de Ensino (UFGD/ UEMS).

Áreas de expertise (Área(s) de pesquisa em que se insere):

- Oncologia
- Reumatologia
- Hematologia
- Doenças Inflamatórias
- Doenças infecciosas e parasitárias
- Cardiologia e doenças do aparelho circulatório
- Doenças Respiratórias
- Pediatria
- Doenças Raras
- Ginecologia
- Psiquiatria
- Oftalmologia
- Endocrinologia e metabologia
- Dermatologia
- outras - Qual?

OBS: As áreas marcadas acima são referentes as especialidade disponíveis no HU-UFGD.

Informações para contato

*Diretor: Hermeto Macario Amin Paschoalick – Superintendente do HU-UFGD

*Representante na REBRATS: Ellen Daiane Biavatti de Oliveira Algeri

*Endereço: Rua Ivo Alves da Rocha nº 558, bairro Altos do Indaiás, CEP:79.823-501.
Dourados/MS

*Telefone Institucional: (67) 34103065

*Telefone do Representnte na REBRATS: (53) 991440787

*Fax:-

*Internet: <https://www.gov.br/ebserh/pt-br/hospitais-universitarios/regiao-centrooeste/hu-ufgd>

*E-mail:ellen.biavatti@ebserh.gov.br

2. Hospital Universitário Polydoro Ernani de São Thiago da Universidade Federal de Santa Catarina - HU-UFSC/EBSERH

***Apresentação**

O Hospital Universitário Polydoro Ernani de São Thiago da Universidade Federal de Santa Catarina (HU/UFSC) atualmente é administrado pela Empresa Brasileira de Serviços Hospitalares (EBSERH), cuja missão é ser referência no ensino, na pesquisa, na extensão e na inovação no campo da saúde, na assistência pública humanizada e de qualidade em média e alta complexidade, e na gestão hospitalar, atuando de forma integrada com a Universidade e contribuindo para o desenvolvimento de políticas públicas de saúde. (<https://www.gov.br/ebserh/pt-br/governanca/gestaoestrategica/mapa-estrategico>)

O HU/UFSC/EBSERH tem como visão ser referência em alta complexidade, com excelência na assistência, ensino, pesquisa, extensão, inovação tecnológica e gestão, pautado na integralidade de atenção à saúde e no trabalho interdisciplinar. (<http://www2.ebserh.gov.br/web/hu-ufsc/missao-visao-e-valores>)

Diante disto, e buscando introduzir a cultura de Avaliação de Tecnologias em Saúde (ATS), por meio da utilização de evidências disponíveis para auxiliar o gestor do hospital na tomada de decisões quanto à inclusão de novas tecnologias, à avaliação de tecnologias difundidas e ao seu uso racional, viu-se como necessária a implementação de um Núcleo de Avaliação de Tecnologias em Saúde (NATS) na instituição.

***História e estrutura (experiência no campo da ATS)**

O NATS/HU-UFSC/EBSERH do HU foi criado por meio da Portaria-SEI nº 865/2021, de 31 de agosto de 2021 formado por representantes da gerência administrativa, gerência de atenção à saúde e gerência de ensino e pesquisa. A equipe inicial do núcleo se reuniu e propôs uma minuta de regimento que acabou sendo aprovada em 19 de janeiro de 2022.

O NATS/HU-UFSC/EBSERH está vinculado à Gerência de Ensino e Pesquisa (GEP), mais especificamente à Unidade de Gestão da Inovação Tecnológica em Saúde (UGITS/GEP/HU-UFSC/EBSERH) e está fisicamente localizado no 4 andar do HU/UFSC junta a estrutura física da GEP, contanto com computadores com acesso à internet, sala de reuniões e demais subsídios para auxiliar os trabalhos da equipe técnica do NATS.

***Missão**

Disseminar a cultura de Avaliação de Tecnologias em Saúde (ATS) baseado nas melhores evidências disponíveis, visando embasar a tomada de decisões relacionadas a incorporação e desincorporação de novas tecnologias, avaliação para o uso racional, o equilíbrio nos custos e principalmente a segurança do paciente.

*Como a Instituição trabalha

A Seção III do regimento do NATS/HU-UFSC/EBSERH esclarece o processo de funcionamento do mesmo:

SEÇÃO – III

DO FUNCIONAMENTO DAS AVALIAÇÕES DE TECNOLOGIA EM SAÚDE

Artigo 10º - O NATS funcionará nas instalações da Gerência de Ensino e Pesquisa (GEP/HU-UFSC/Ebserh), e reunir-se-á, ordinariamente, uma vez a cada dois meses e extraordinariamente quando convocado pelo Núcleo Executivo.

§ 1º - Os Grupos de Trabalho de Avaliação de Tecnologias em Saúde – GTATS, instalar-se-ão e deliberarão com a presença de no mínimo dois terços dos seus membros.

§ 2º - O Coordenador do GTATS terá o direito ao voto de desempate. § 3º- As deliberações do NATS serão consubstanciadas e encaminhadas ao demandante, às Comissões de Farmácia e Terapêutica (CFT) e de Padronização de Produtos para Saúde (CPPS), ao Núcleo de Materiais de Assistência da Enfermagem (NUMAEN) e ainda a(o) Superintendente do HU-UFSC/Ebserh.

§ 4º - É facultado ao Coordenador e aos membros dos Grupos de Trabalho solicitar o reexame de qualquer decisão exarada, preferencialmente na reunião de avaliação, justificando possível ilegalidade, inadequação técnica ou de outra natureza.

§ 5º - A votação será nominal e aberta.

Artigo 11 - O NATS, observada a legislação vigente, estabelecerá normas complementares relativas ao seu funcionamento e a ordem dos trabalhos.

§ 1º- As solicitações de avaliação para desincorporação ou incorporação de novas tecnologias em saúde deverão ser realizadas por meio de formulário eletrônico disponibilizado no site do HU-UFSC/Ebserh na área dedicada ao NATS.

Parágrafo Único: A definição adotada de nova tecnologia em saúde compreende as tecnologias ainda não incorporadas no rol de medicamentos, produtos para saúde, equipamentos médicos ou procedimentos diagnósticos ou terapêuticos executados no HU-UFSC/Ebserh. Caso o usuário encontre dificuldade para o preenchimento do instrumento de avaliação, o NATS realizará suporte.

§ 2º - As solicitações de avaliação para incorporação de novas tecnologias serão tratadas segundo o fluxo operacional a seguir:

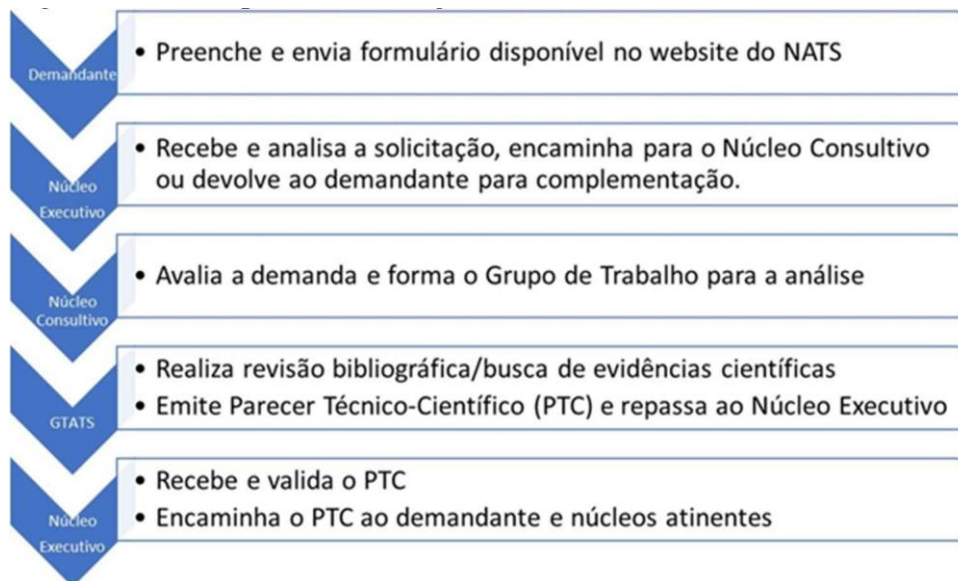

§ 3º- O tempo decorrente entre o recebimento da solicitação pelo NATS e o encaminhamento do PTC ao demandante será de até 60 (sessenta) dias, prorrogáveis por igual período, a depender da complexidade da avaliação da tecnologia demandada.

Artigo 12 - O relator emitirá parecer por escrito, contendo o histórico, o resumo da matéria e as condições de ordem prática ou doutrinária que entender cabíveis a sua conclusão ou voto. Parágrafo único - O relator ou qualquer membro poderá requerer ao Coordenador, a qualquer tempo, que solicite o encaminhamento ou diligências de processos ou de consultas a outros profissionais ou instituições públicas ou privadas, nacionais ou e internacionais, para estudo, pesquisa ou informações necessárias a solução dos assuntos que lhes forem distribuídos, bem como solicitar o comparecimento de profissionais às reuniões para prestar esclarecimentos. Artigo 13 - Após a leitura do parecer, o Coordenador ou o membro por ele delegado deve submetê-lo a discussão, dando a palavra aos membros que a solicitarem.

§ 1º - O membro que não se julgar suficientemente esclarecido quanto a matéria em exame, poderá pedir vistas do processo, propor diligências ou adiamento da discussão da votação;

§ 2º - O prazo de vistas será de até uma semana antes da realização da próxima reunião ordinária ou extraordinária;

§ 3º - Após entrar na pauta, a matéria deverá ser obrigatoriamente examinada e deliberada no prazo máximo de até duas reuniões.

Artigo 14 - Após o encerramento das discussões, o parecer será submetido à votação.

Artigo 15 - A data de realização das reuniões será estabelecida em cronograma e sua realização e duração serão as julgadas necessárias, podendo ser interrompidas em data e hora estabelecida pelos presentes.

Artigo 16 - A cada reunião o Secretário, Coordenador ou o membro por ele delegado lavrará uma ata com exposição sucinta dos trabalhos, conclusões, deliberações e resoluções, a qual deverá ser assinada pelos membros presentes, quando de sua aprovação.

*Atividades de disseminação

Atualmente, o NATS/HU/UFSC tem realizado palestras com especialistas em avaliação de tecnologias em saúde e áreas afins disseminando a temática e capacitando o público-alvo no HU-UFSC/ EBSERH.

Para atendimento do intuito do NATS/HU-UFSC/EBSERH há outras estratégias de divulgação atualmente planejadas:

- Manual explicativo com os objetivos e atividades desenvolvidas pelo NATS/HU-UFSC/EBSERH.
- Uso das mídias sociais da instituição para divulgar a implementação do NATS/HU-UFSC/EBSERH com a finalidade de despertar o interesse dos servidores, gestores, professores, residentes e alunos inseridos na instituição.
- Promoção de formação continuada com palestras, seminários e cursos com a temática ATS dentro do HU/UFSC.

Eventos já promovidos:

O ciclo de palestras em Avaliação de Tecnologia em Saúde foi idealizado para compor a atividade de promoção e formação continuada na área desenvolvendo a cultura da ATS na organização. Previsto para ocorrer entre dezembro de 2021 e junho de 2022, já contou com 2 palestras e mais de 50 inscrições.

Parceiros

Ainda nenhuma parceria foi oficializada, mas o NATS/HU-UFSC/EBSERH foi criado com o intuito de atender tanto as demandas internas do hospital quanto àquelas diretamente vinculadas aos centros de ensino da Universidade Federal de Santa Catarina.

*Projetos atuais (seleção)

Das demandas que forem surgindo será priorizado:

- 1) atender a demanda interna por meio da:
 - a) avaliação de tecnologias obsoletas para abandono;
 - b) comparação entre as tecnologias já utilizadas e novas tecnologias avaliando a manutenção ou substituição;
 - c) Estudos para incorporação de novas tecnologias.
- 2) atender a demanda externa.

*Planos futuros

Considerando o processo de implantação o NATS/HU-UFSC/EBSERH possui diversas atividades que devem ser desenvolvidas para que a avaliação de tecnologia em saúde seja institucionalizada de forma organizada pelo HU-UFSC/Ebserh, como segue.

- Promover a cultura de Avaliação de Tecnologias em Saúde (ATS) no ambiente interno da instituição, estruturar e manter diálogo interno e externo relativo às tecnologias da saúde relevantes para a assistência com os diversos níveis de gestão;
- Estruturar o espaço físico e gerenciar as demandas internas e externas, quando solicitadas, sobre ATS no HU/UFSC;
- Assessorar técnica e cientificamente os gestores da instituição nas avaliações, incorporações, desincorporações e substituição de tecnologias em saúde com base nas evidências científicas disponíveis;
- Elaborar pareceres e notas técnicas-científicas, relatórios, revisões sistemáticas, meta-análises e avaliações de impacto orçamentário quando demandados ao NATS/HU/UFSC.
- Promover e divulgar cursos e eventos referentes a ATS e prática baseada em evidência para servidores, residentes médicos e multiprofissionais, alunos de graduação e pós-graduação do HU/UFSC.
- Incentivar o desenvolvimento de projetos de pesquisa sobre ATS junto aos servidores, residentes médicos e multiprofissionais, alunos de graduação e pós-graduação do HU/UFSC.
- Buscar parcerias com diversas Unidades Acadêmicas vinculadas a área da Saúde, outras universidades e até outros hospitais da rede EBSEH para o desenvolvimento de estudos de ATS.

Informações para contato

*Diretor: Maico Oliveira Buss

*Representante na REBRATS: Maico Oliveira Buss

*Endereço: R. Profa. Maria Flora Pausewang - Trindade, Florianópolis - SC, 88036-800

*Telefone: 48 3721 8101 *Fax:

*E-mail: gep.hu-ufsc@ebserh.gov.br

3. Secretaria Municipal de Saúde de Florianópolis

*Apresentação: A Comissão Permanente de Farmácia e Terapêutica – CFT/SMS é uma instância consultiva técnica e deliberativa de caráter permanente da Secretaria Municipal de Saúde de Florianópolis (SMS), vinculada à Gerência de Assistência Farmacêutica, que visa à promoção do acesso e uso racional de medicamentos.

*História e estrutura (experiência no campo da ATS): A CFT/SMS iniciou suas atividades em 2006 e hoje conta com 7 integrantes. Realizou 39 pareceres técnico científicos (dois atualmente em consultas públicas). Disponibilizou 20 notas técnicas de orientações a prescritores. Desenvolveu atividades de ensino - cursos de análise de tecnologias em saúde para médicos residentes e novos integrantes. Realizou trabalho de conclusão de residência em Medicina de Família e Comunidade e graduação em Medicina. A CFT/SMS recebe como estagiários médicos residentes em Medicina de Família e Comunidade e estudantes de graduação em Farmácia e Bioquímica e Medicina. Os membros da CFT publicaram artigos em revistas científicas

*Missão: assessorar a equipe gestora da Secretaria Municipal de Saúde de Florianópolis na formulação e implementação das políticas relacionadas com a seleção, programação, prescrição, dispensação e uso racional de medicamentos.

*Como a Instituição trabalha: A CFT/SMS reúne-se ordinariamente duas vezes ao mês, por convocação prévia de no mínimo 02 (dois) dias e, extraordinariamente, por convocação do seu Coordenador Geral ou pela maioria simples de seus membros. Os integrantes têm disponível mais dois turnos de 4 horas ao mês para confecção dos pareceres, notas técnicas e demais atividades. As reuniões da CFT/SMS tem duração de 3 horas e são registradas em atas circunstanciadas, nas quais constam os membros presentes, os assuntos debatidos e as recomendações e os pareceres emanados.

Atividades de disseminação: A CFT/SMS possui um site

(<https://www.comissaoterapeutica.com.br/>) e e-mail (cftpmf@gmail.com). O site está em construção

Eventos promovidos: Curso de capacitação em análise de tecnologia em saúde para residentes de medicina de família e comunidade e para os novos membros da CFT.

Oficinas de priorização com toda rede municipal de saúde para atualização da Relação

Municipal de Medicamentos

Parceiros: situações em que os membros da CFT/SMS julgam necessárias, são organizadas subcomissões e consultados especialistas, inclusive profissionais externos à SMS, para a elaboração de trabalhos específicos.

*Projetos atuais: atualmente há dois pareceres técnico-científicos em consulta pública, disponíveis em nosso site. Outros dois em construção. Duas notas técnicas são produzidas. Programação para 2022 de uma nova oficina de priorização em avaliação de tecnologia em saúde, envolvendo os profissionais prescritores da SMS. Todos poderão enviar suas demandas para a CFT/SMS e a oficina elencará as demandas prioritárias.

*Planos futuros: há planos de integração de novos integrantes para constituição da

Comissão Municipal de Incorporação de Tecnologia (COMITEQ). Ampliando o foco dos medicamentos para outras tecnologias em saúde.

Áreas de expertise (Área(s) de pesquisa em que se insere):

- Oncologia
- Reumatologia
- Hematologia
- Doenças Inflamatórias
- Doenças infecciosas e parasitárias
- Cardiologia e doenças do aparelho circulatório
- Doenças Respiratórias
- Pediatria
- Doenças Raras
- Ginecologia
- Psiquiatria
- Oftalmologia
- Endocrinologia e metabologia
- Dermatologia
- outras - Qual? _Atenção Primária em Saúde_____

Informações para contato

*Diretor: Jardel Corrêa de Oliveira

*Representante na REBRATS: Jardel Corrêa de Oliveira

*Endereço: Av. Professor Henrique da Silva Fontes, nº 6100 - Trindade - CEP:

88036-700

*Telefone: (48) 3239-1502 *Fax:

*Internet: <https://www.comissaoterapeutica.com.br>

*E-mail: cftpmf@gmail.com

4. Universidade Regional do Cariri - URCA

Apresentação

O NÚCLEO DE AVALIAÇÃO DE TECNOLOGIAS EM SAÚDE DA UNIVERSIDADE REGIONAL DO CARIRI (NATS URCA) foi fundado em 2015 e inicia sua participação na REBRATS (REDEBRASILEIRA DE AVALIAÇÃO DE TECNOLOGIAS EM SAÚDE) juntamente com o CENTRO DE AVALIAÇÃO DE TECNOLOGIAS EM SAÚDE DA SECRETARIA DA SAÚDE DO ESTADO DO CEARÁ (CEATS CEARÁ) formando uma rede estadual.

História e Estrutura

O histórico do NATS URCA evidencia sua autoria e participação em produção e difusão de evidências Científicas em saúde. Possui sede, com sala própria na Universidade Regional do Cariri.

Missão

Difundir a cultura de avaliação de tecnologias em saúde no Cariri, Ceará e Nordeste brasileiro.

Como trabalha a instituição

Produz e difunde revisões sistemáticas com metanálises, estudos de coorte, ensaios clínicos, revisões integrativas da literatura. E sínteses de evidências junto ao (NÚCLEO DE EVIDÊNCIAS DA UNIVERSIDADE REGIONAL DO CARIRI (NEV URCA). Os membros do NATS são pesquisadores, doutores do Grupo de Pesquisa Tecnologias em Saúde no Sistema Único de Saúde (GPTSUS).

Fomenta eventos regionais e locais sobre AVALIAÇÃO DE TECNOLOGIAS EM SAÚDE (ATS).

Eventos promovidos | Congresso Norte Nordeste de Saúde Baseada em Evidências, no Centro de Eventos do Cariri, com mais de 1 mil participantes dos estados do Norte e do Nordeste.

Parceiros

NEV URCA.

NEV Sobral.

NATS da Universidade Estadual do Estado da Paraíba
NATS da Secretaria da Saúde do Estado do Ceará.

Áreas de expertise

Hematologia

Doenças infecciosas e parasitárias

Cardiologia e Doenças do Aparelho Circulatório

Doenças respiratórias

Pediatria
Ginecologia
Psiquiatria
Enfermagem
Estomaterapia

Informações do contato

Diretor Maria Corina Amaral Viana

Representante na Rebrats Maria Corina Amaral Viana

Endereço Rua Cel. Antônio Luíz, 1161 - Pimenta, Crato - CE, 63105-010, Brasil

Telefone 88 31011212

Fax

Internet

Email corina.viana@urca.br

5. Faculdade de Medicina da Universidade de São Paulo - FMUSP

*Apresentação:

*História e estrutura (experiência no campo da ATS):

A colaboração duradora e profícua do nosso grupo de pesquisa com o Programa Nacional de Imunizações (PNI) permitiu o desenvolvimento de um conjunto de 11 projetos. Os projetos de avaliação econômica das vacinas têm subsidiado o PNI há 14 anos e, mais recentemente, a Comissão Nacional de Incorporação de Tecnologias no SUS (CONITEC), nos processos de decisão de incorporação das novas vacinas (rotavírus, varicela, pneumo 10, pólio, meningocócica C, Hepatite A, HPV, Tdap) no Sistema Único de Saúde – SUS. Todos os projetos de pesquisa deram suporte a atividades de produção de conhecimento, desenvolvimento de métodos e processos e formação e capacitação de recursos humanos (4 Iniciações científicas, 5 Mestrados, 6 Doutorados e 2 LivreDocências). Foram produzidos 13 relatórios técnicos para o PNI e 32 artigos científicos publicados em revistas indexadas. Captamos recursos no valor de R\$2.059.390,42.

Em 2004, a Coordenação Geral do Programa Nacional de Imunizações (PNI), de forma inovadora, solicitou estudos de avaliação econômica da introdução de novas vacinas no programa à Professora Hillegonda Maria Dutilh Novaes. O projeto seminal intitulado **“Estudos de custo-efetividade da incorporação de novas vacinas à rotina do Programa Nacional de Imunizações: Varicela, Rotavírus, Meningocócica C Conjugada, Hepatite A e Pneumocócica Conjugada”** iniciou suas atividades em 2005, com um grupo coordenado pela Professora Hillegonda Maria Dutilh Novaes, com ampla experiência em avaliação de tecnologias em saúde, uma pós-graduanda com mestrado em avaliação econômica (Patricia Coelho de Soárez), uma economista (Joice Valentim) e uma infectologista com experiência em vacinas (Dra. Ana Marli C. Sartori).

De 2005 a 2019, com ampliação progressiva da equipe de pesquisadores, foram realizados dez estudos de avaliação econômica das vacinas rotavírus, pneumocócica conjugada (VPC) 10-valente, meningocócica C conjugada (MenCc), varicela, hepatite A, e pólio inativada (VIP), no calendário infantil; HPV, para meninas de 11 anos; tríplice acelular do adulto (dTpa) para gestantes; e pneumocócica polissacarídica 23-valente (VPP23) para adultos >60 anos e dengue.

A expertise desenvolvida nos primeiros projetos e reconhecimento da comunidade científica permitiu participação em redes de pesquisa nacionais e internacionais. Desde 2010, as pesquisadoras integram o Comitê Gestor do Instituto Nacional de Ciência e Tecnologia para Avaliação de Tecnologias em Saúde – IATS/CNPq¹. O IATS favoreceu a participação em projetos colaborativos com pesquisadores de outras universidades brasileiras. Destacamos o projeto **“Avaliação de custo-efetividade da vacina hepatite A”**, em colaboração com a Universidade Federal de Pernambuco, a Universidade Federal de Goiás e a Universidade Federal do Rio Grande do Sul.

¹ O Instituto Nacional de Ciência e Tecnologia de Avaliação de Tecnologias em Saúde (IATS) é coordenado por pesquisadores da UFRGS e reúne pesquisadores vinculados a sete universidades brasileiras (USP, UNIFESP, UFPE, UnB, UFMG, UFG, UFRGS), além de hospitais de ensino e instituições internacionais. Desenvolve pesquisa em Avaliação de Tecnologia em Saúde (ATS) em grandes áreas temáticas: doenças cardiovasculares, oncologia, doenças infecciosas, vacinas e programas de vacinação. O projeto tem em torno de seis milhões de reais como dotação para cinco anos, a partir de 2017.

Participam da rede de pesquisa internacional ProVac *Network of Centers of Excellence in Economic Evaluation and Decision Analysis*, da Organização Pan-Americana de Saúde (OPAS). Esse projeto multicêntrico, coordenado pelo Programa ProVac da OPAS, teve por objetivo fortalecer a capacidade nacional para a tomada de decisão quanto à introdução de novas vacinas nos Programas Nacionais de Imunização na região das Américas [<http://new.paho.org/provac/index.php>]. Os Centros de Excelência ProVac desenvolveram material de apoio para a realização de estudos de avaliação econômica e análise de decisão. Fazem parte da rede dois Centros de Excelência no Brasil (FMUSP e Universidade Estadual do Rio de Janeiro), dois na Colômbia (*Universidad Nacional de Colombia* – UNAL e *Universidad de Cartagena* – UCar) e um na Argentina (*Instituto de*

Efectividad Clinica y Sanitaria – IECS). O Centro de Excelência da FMUSP, coordenado pela Professora Hillegonda Maria Dutilh Novaes, era constituído por docentes e pesquisadores vinculados aos Departamentos de Medicina Preventiva e de Moléstias Infecciosas e Parasitárias e fomos responsáveis por três projetos: 1) Desenvolvimento de “Manual com diretrizes metodológicas para o a construção de estimativas de utilização de serviços de saúde em estudos de avaliação econômica”; 2) Apoio ao desenvolvimento de modelo analítico de referência para estudos de custo-efetividade para a vacina HPV; e 3) Abordagens metodológicas para avaliação de impacto pós-introdução das vacinas de rotavírus e pneumocócica conjugada.

Como resultado dessa atuação internacional a Prof. Hillegonda Maria Dutilh

Novaes foi convidada em 2016 para participar como membro do *Working Group on Dengue Vaccines (WHO)*, com produção de estudos e pareceres que orientam os *Position Paper* do SAGE, documentos oficiais da WHO sobre vacinas e, nesse caso especificamente, a vacina da dengue, objeto de muitas controvérsias.

Todos os projetos foram financiados por editais públicos, parcerias do Ministério da Saúde ou do Ministério de Ciência Tecnologia e Inovação – MCTI com órgãos de fomento à pesquisa (CNPq e FAPESP) e a OPAS, que ampliaram a alocação de recursos e eram responsáveis pela gestão do fomento.

O protagonismo na captação de recursos (Valor total: R\$ 2.059.390,42) para esses projetos foi fundamental para o estabelecimento e a consolidação das linhas de pesquisa principais – Avaliação de Tecnologias em Saúde e Avaliação Econômica em Saúde.

Em todos os projetos de pesquisa, foi conduzida uma discussão crítica sobre os métodos utilizados, por meio de duas vertentes: teórico-metodológica e análises sobre as fontes de dados e desenvolvimento de estimativas utilizadas nas avaliações. Além da regularidade, procurou-se garantir a diversidade e abrangência dos canais de divulgação à comunidade científica e à sociedade em geral. Foram publicados capítulos de livros, artigos científicos em periódicos de política editorial bastante seletiva e relatórios de pesquisa para o Ministério da Saúde.

Os resultados das pesquisas geraram impacto nas políticas de saúde pública. Em especial, vale ressaltar os projetos de avaliação econômica das vacinas, com a produção de 13 relatórios técnicos, que apoiaram tecnicamente o PNI do Ministério da Saúde desde 2005 e, mais recentemente, a CONITEC em suas decisões de incorporação das novas vacinas no Sistema Único de Saúde.

Mais recentemente o nosso grupo iniciou estudos de Avaliação de Tecnologias na área de Cancerologia em parceria com o Instituto de Câncer do Estado de São Paulo – ICESP. Desde 2019, a Profa. Patrícia Coelho de Soárez atua como coordenadora do Mestrado Profissional em Inovação e Avaliação de Tecnologias em Cancerologia.

Como resultado da produção científica, participação na formação de recursos humanos e efetiva contribuição para a área de pesquisa, os coordenadores do grupo de

pesquisa receberam bolsas de produtividade em pesquisa do CNPq, nível 1A e nível 2, bem com bolsas institucionais da FMUSP de reconhecimento de produtividade científica.

Outra atividade técnico-científica a ser destacada é a colaboração com periódicos científicos. Há cinco anos, pesquisadoras do grupo são editoras associadas da Revista *Cadernos de Saúde Pública*, Revista de Saúde Pública e da Revista *Value in Health Regional Issues*, indicando reconhecimento da produção científica e crescimento na interlocução internacional.

O NATS Departamento de Medicina Preventiva da FMUSP é composto no momento por três professores da FMUSP e sete pesquisadores.

*Missão: O NATS Departamento de Medicina Preventiva da FMUSP tem a missão de formar pesquisadores e profissionais de excelência, que produzam conhecimento, técnicas e tecnologias para o Campo da Avaliação de Tecnologias em Saúde.

*Como a Instituição trabalha: O nosso grupo participa na formação de recursos humanos, orientando alunos de mestrado e doutorado acadêmico no Programa de PósGraduação em Saúde Coletiva (nota 7 na Capes), mestrado profissional no Programa Inovação e Avaliação de Tecnologias em Cancerologia, permitindo a participação desses alunos em projetos de pesquisa em andamento e oferecendo regularmente as seguintes disciplinas de Pós-Graduação na área de Avaliação de Tecnologias em Saúde: “Avaliação Econômica de Tecnologias em Saúde”, “Revisão Sistemática com Enfoque em Estudos Observacionais, Estudos Qualitativos e sobre as Temáticas da Promoção da Saúde e da Avaliação Econômica em Saúde” e “Projetos de Avaliação de Tecnologias em Saúde”.

Atividades de disseminação: Desde de 2014, o Dr. Alessandro Campolina e a Profa. Patrícia Coelho de Soárez organizam anualmente seminários de Avaliação de Tecnologias em saúde no ICESP.

Eventos promovidos: Oferecemos oficinas de capacitação na área de ATS.

Parceiros: Instituto Nacional de Ciência e Tecnologia de Avaliação de Tecnologias em Saúde (IATS) que reúne pesquisadores vinculados a sete universidades brasileiras (USP, UNIFESP, UFPE, UnB, UFMG, UFG, UFRGS) e o Instituto do Câncer do Estado de São Paulo – ICESP.

*Projetos atuais:

1. Estimativa de custos dos pacientes com câncer em serviço de cuidados paliativos
2. Avaliação de um modelo de integração entre cuidado paliativo e cuidado oncológico em um hospital quaternário do sistema público de saúde no Brasil: Análise de implementação.
3. Relação benefício-dano e análise de custo-efetividade da braquiterapia guiada por imagem 3D versus braquiterapia convencional (2D) em pacientes com câncer do colo uterino
4. Análise de custo-efetividade de radioterapia estereotáxica ablativa comparada a radioterapia convencional no tratamento de câncer de pulmão
5. Avaliação de um programa de telenfermagem em um centro de assistência de alta complexidade em oncologia (Cacon) do Sistema Público de Saúde no Brasil: análise de implementação
6. Elaboração de quadro de valor em oncologia para suporte a decisões de alocação de recursos em âmbito hospitalar
7. Análise de Decisão Multicritérios para a Avaliação de Tratamentos para Câncer de Mama HER2 Positivo Metastático
8. Análise de custo-efetividade de cadeira de rodas manual tipo Leve (“lightweight”) versus Ultraleve (“ultralight”) em adultos jovens com lesão medular tipo paraplegia.

9. Participação social na incorporação de tecnologias no Sistema Único de Saúde
10. Desafios das tecnologias de Inteligência Artificial no mundo real dos serviços e cuidados de saúde

*Planos futuros:

Áreas de expertise (Área(s) de pesquisa em que se insere):

- Oncologia
 Reumatologia
 Hematologia
 Doenças Inflamatórias
 Doenças infecciosas e parasitárias
 Cardiologia e doenças do aparelho circulatório
 Doenças Respiratórias
 Pediatria
 Doenças Raras
 Ginecologia
 Psiquiatria
 Oftalmologia
 Endocrinologia e metabologia
 Dermatologia
 outras - Qual? _____

Informações para contato

*Diretor: Patrícia Coelho de Soárez

*Representante na REBRATS: Patrícia Coelho de Soárez

*Endereço: Av. Dr. Arnaldo, 455, 2º andar, sala 2167 - Cerqueira César, CEP: 01246903,
São Paulo - SP - Brasil

*Telefone: 11 3061-7290

*Fax: 11 3061-7444 *Internet:

*E-mail: patricia.soarez@usp.br

6. Hospital Universitário Lauro Wanderley da Universidade Federal da Paraíba

O NATS do Hospital Universitário Lauro Wanderley (HULW) reiniciou suas atividades, recentemente, em fevereiro de 2022. Até, então, elas estavam paradas e um novo grupo foi elencado para que o núcleo pudesse realizar suas funções.

Sendo assim, o NATS é coordenado pela Gerência de Ensino e Pesquisa do HULW, tem uma composição multidisciplinar e possui uma estrutura física adequada ao desenvolvimento de suas atividades (sala com 04 computadores para pesquisa, ambiente para reunião, biblioteca física e virtual, gerenciadores de referências, entre outros itens necessários ao desenvolvimento do seu propósito).

Por ser um núcleo novo para o HULW, ainda não dispomos de nenhuma avaliação de tecnologia em saúde em andamento, e a experiência se baseia em cursos feitos pela equipe que compõem o NATS, sendo este, ainda no nível básico.

O NATS tem o compromisso de desenvolver e disseminar avaliações de tecnologias em saúde no HULW-UFPB, contribuindo, por meio da utilização de evidências disponíveis, ao gestor hospitalar na tomada de decisões quanto à inclusão e avaliação de novas tecnologias. Portanto, reuniões estão sendo realizadas e planejamentos para realização de eventos que promovam a ATS na instituição estão sendo pensados e elaborados. Em breve, cursos e atividades estarão sendo propostos e concretizados ainda no ano de 2022.

Áreas de expertise (Área(s) de pesquisa em que se insere):

- (X) Oncologia
- (X) Reumatologia
- (X) Hematologia
- (X) Doenças Inflamatórias
- (X) Doenças infecciosas e parasitárias
- (X) Cardiologia e doenças do aparelho circulatório
- (X) Doenças Respiratórias
- (X) Pediatria
- () Doenças Raras
- (X) Ginecologia
- (X) Psiquiatria
- (X) Oftalmologia
- () Endocrinologia e metabologia
- (X) Dermatologia
- (X) outras - Qual? Neuro-musculo-esquelético, Saúde da Mulher, Neonatologia, cirurgia em diversas áreas, traumatologia buco-maxilo-faciais, genética, unidade da visão, etc.

Informações para contato

*Diretor: Marcelo Paulo Tissiani (Superintendente – HULW)

*Representante na REBRATS: Larycia Vicente Rodrigues (Presidente NATS-HULW).

*Endereço: R. Tab. Stanislau Eloy, 585 - Castelo Branco, João Pessoa - PB, 58050-585.

*Telefone: (83) 98845-6999; (83) 3206-0696

1*Internet:<https://www.gov.br/ebserh/pt-br/hospitais-universitarios/regiao Nordeste/hulw-ufpb>

*E-mail: larycia.rodrigues@ebserh.gov.br; nats.hulw@ebserh.gov.br

7. Hospital Dr. Carlos Alberto Studart Gomes

Apresentação do Hospital:

O Hospital de Messejana Dr. Carlos Alberto Studart Gomes (HM) integra a rede estadual do Sistema Único de Saúde do Estado do Ceará. Trata-se de um hospital de referência na área cardiovascular e pneumológica para o estado do Ceará. É caracterizado pelo MS/MEC como Hospital de Ensino, sendo parte da Rede Nacional de Pesquisa Clínica em Hospitais de Ensino, ligada ao MS/DECIT, e também participa da Rede Nacional de Hospitais Sentinela da ANVISA. Deste modo, desenvolve suas atividades de pesquisa e inovação qualificadas por meio do estabelecimento de protocolos clínico-cirúrgicos e assistenciais.

Referência em atendimento de doenças cardiopulmonares na cidade de Fortaleza – Ceará. Caracteriza-se por uma unidade terciária especializada no diagnóstico e tratamento de doenças cardíacas e pulmonares. Dispõem de diversos procedimentos de alta complexidade nestas áreas e destaca-se no transplante cardíaco de adultos e crianças. É gerenciado pela Secretaria da Saúde do Estado do Ceará (SESA) e atende a pacientes dos 184 municípios do Ceará e das regiões Norte e Nordeste do país. Possui 463 leitos, dos quais 56 são leitos de unidade de terapia intensiva. Realiza cerca de 9.500 atendimentos de emergência por mês e cerca de 1900 angioplastias coronárias por ano .

Certificado pelos Ministérios da Saúde e de Educação como Instituição de Ensino, o HM, atua como Centro Nacional de Ensino e Pesquisa Clínica, e tem atualmente residências médicas credenciadas na área de cardiologia, pneumologia, cardiologia pediátrica, cirurgia cardíaca e cirurgia torácica; além de residências multiprofissionais, também atuando como cenário de prática de diversas universidades do estado. O HM faz parte integrante da Rede Nacional de Pesquisa Clínica desde 2009 e tem participado de cerca de trinta e uma pesquisas clínicas multicêntricas nos últimos dez anos e 521 projetos científicos acadêmicos nos últimos cinco anos.

O hospital tem feito parte da Rede Brasileira de Avaliação de Tecnologias em Saúde e participado das formações e dos congressos da REBRATS. Tem procurado nos últimos anos se aprimorar em formação de recursos humanos para efetivamente realizar atividades de maior abrangência.

*Missão: Prover assistência de alta complexidade, ensino, pesquisa e inovação com foco nas áreas cardiovascular e respiratória, integrado à rede de atenção à saúde.

*Como a Instituição trabalha:

Atividades de disseminação:

Eventos promovidos:

Parceiros:

*Projetos atuais: Estudo das diretrizes disponíveis para formação de corpo clínico e de colaboradores aptos a aderirem aos protocolos de atendimento.

*Planos futuros: Atuar de forma mais abrangente na avaliação das tecnologias utilizadas pelo sistema de saúde do estado, em especial no hospital. divulgar as diretrizes clínicas para criação de protocolos internos para tomadas de decisões em custo-benefício ao paciente.

Áreas de expertise (Área(s) de pesquisa em que se insere):

() Oncologia

() Reumatologia

() Hematologia

() Doenças Inflamatórias

() Doenças infecciosas e parasitárias

(x) Cardiologia e doenças do aparelho circulatório

- Doenças Respiratórias
- Pediatria
- Doenças Raras
- Ginecologia
- Psiquiatria
- Oftalmologia
- Endocrinologia e metabologia
- Dermatologia
- outras - Qual? _____

Informações para contato

*Diretor: Francisco Daniel de Sousa

*Representante na REBRATS: Sandra nÍvea dos reis Saraiva falcao

*Endereço: rua Frei Cirilo, 3480

*Telefone: (85) 3101-4162 *Fax:

*Internet: <http://www.hm.ce.gov.br/>

*E-mail: sn.falcao@uol.com.br

8. Hospital Universitário da Universidade Federal do Piauí

O Núcleo de Avaliação de Tecnologias em Saúde do Hospital Universitário da Universidade Federal do Piauí (NATS HU-UFPI) foi instituído em 03 de fevereiro de 2017, por meio da Portaria nº 13 (Boletim de Serviço 165 de 13 de fevereiro de 2017). De cunho técnico científico permanente subordinada à Gerência de Ensino e Pesquisa e à Superintendência do Hospital Universitário UFPI/EBSERH, o NATS HU-UFPI tem natureza consultiva, deliberativa, normativa e educativa.

Após sua primeira instituição, o NATS HU-UFPI passou por sucessivas adequações na composição de seus membros diante da necessidade de tornar-se representativo das diferentes áreas e categorias profissionais, tendo a última adequação da portaria ocorrido em abril do corrente ano e conta com profissionais médicos, enfermeiros, nutricionistas, farmacêuticos, analistas da tecnologia de informação e assistente administrativo.

A trajetória do Núcleo é marcada pela busca da consolidação dos processos de trabalho, fluxo institucional, treinamentos da equipe e divulgação da ATS junto aos gestores e colaboradores do HU-UFPI. Organizamos cursos de extensão em ATS junto a Universidade Federal do Piauí. Programamos eventos para divulgação e capacitação. Elaboramos em conjunto com a alta gestão do HU-UFPI e da Rede EBSERH fluxo institucional para Avaliação de Tecnologias em Saúde.

Nossa missão é assessorar a Alta Administração do HU-UFPI/EBSERH na incorporação, avaliação, desenvolvimento, padronização e monitoramento de tecnologia em saúde, assim como nos estudos econômicos, da eficácia, eficiência e efetividade das novas técnicas e equipamentos.

O Fluxo institucional atualmente aprovado prevê que toda tecnologia de alto custo ou não incorporada ao Sistema Único de Saúde deverá passar inicialmente pela avaliação do NATS HU-UFPI para depois ser encaminhado às comissões institucionais e governança para deliberação.

Para além desse fluxo, o NATS HU-UFPI também participa assessorando o processo de elaboração de diretrizes clínicas e protocolos terapêuticos e assistências, conforme demanda dos serviços institucionais.

Atuamos em conjunto com a rede EBSERH e em contínua comunicação com os NATS dos Hospitais Universitários vinculados à instituição. Programamos evento de capacitação e evento de divulgação das ações anualmente, tanto a nível institucional com colaboração da Universidade Federal do Piauí, quanto a nível nacional com a contribuição de profissionais atuantes em ATS pelo país.

Atualmente vislumbramos a continuidade da promoção de cursos de capacitação junto aos novos membros do Núcleo, Divulgação das atividades do NATS junto aos gestores e colaboradores e a efetiva implementação dos processos de trabalho elaborados para consolidação do fluxo institucionalizado.

Ser inserido na Rede Brasileira de Avaliação de Tecnologias em Saúde irá consolidar o conhecimento dos membros do Núcleo sobre os processos de ATS, favorecendo a efetivação das ações do NATS HU-UFPI na instituição. Consolidará também as atividades em rede e vinculação das ações do Núcleo em serviços externos à instituição.

Contato:

*Gerente de Ensino e Pesquisa do HU-UFPI: DR. CARLOS EDUARDO
BATISTA DE LIMA

*Representante na REBRATS: DR. GINIVALDO VICTOR RIBEIRO DO
NASCIMENTO

*Endereço: AV. PRESIDENTE KENNEDY, 8001, COND. ALDEBARAN VILLE,
QUADRA S LOTE 2, BAIRRO TABAJARAS, TERESINA PI

*Telefone: 86 99993 9509

*Email: ginivaldo.nascimento@ebserh.gov.br

9. Hospital Universitário da Universidade Federal de São Carlos

Apresentação

O Núcleo de Avaliação de Tecnologias em Saúde do Hospital Universitário Prof. Dr. Horácio Carlos Panepucci da Universidade Federal de São Carlos (NATS-HU-UFSCar) foi constituído em 29 de novembro de 2021, através da Portaria número 325, publicada na mesma data, no Sistema Eletrônico de Informações (SEI) e, posteriormente, no Boletim de Serviço número 260 do Hospital Universitário Prof. Dr. Horácio Carlos Panepucci da Universidade Federal de São Carlos, da rede EBSEH.

O NATS-HU-UFSCar é composto por coordenador geral, secretário administrativo e corpo técnico. O corpo técnico, por sua vez, consiste em equipe multiprofissional, sendo um desses membros, o suplente do coordenador. Todos os integrantes possuem requisitos mínimos para o desenvolvimento de atividades ligadas à avaliação de tecnologias em saúde.

História e estrutura (experiência no campo da ATS)

Em 2018, a Empresa Brasileira de Serviços Hospitalares (EBSEH) apresentou as Diretrizes para implantação e fortalecimento dos Núcleos de Avaliação de Tecnologias em Saúde da Rede EBSEH. Dessa forma, o Planejamento Estratégico do HU-UFSCar referente ao triênio 2021-2023 inclui a implantação do NATS-HU-UFSCar.

Para tanto, em 2021, o HU-UFSCar inicia as atividades de planejamento, com a instituição e designação de um Grupo de Trabalho (GT) através da Portaria nº 256 de 09 de setembro de 2021, tendo como resultado a elaboração do regimento interno do NATS, o escopo de atividades, fluxo de propostas e a identificação de potenciais membros que integrariam o NATS.

O NATS HU-UFSCar possui caráter consultivo e é vinculado à Gerência de Ensino e Pesquisa (GEP) do HU-UFSCar, sendo composto pelos seguintes integrantes:

| Membros do NATS HU-UFSCar | | |
|----------------------------------|---|---|
| Tipo de membro | Nome | Atuação profissional |
| Coordenador | Gerhard da Paz Lauterbach | Médico (Clínica Médica – Unidade do Paciente Crítico) |
| Corpo técnico | Elaine Gomes da Silva (suplente do coordenador) | Nutricionista (Unidade Multiprofissional) |
| | Lara Marins Nunes Zapparoli Garcia | Engenharia Clínica (Chefe do setor de engenharia clínica) |

| | | |
|---------------------------|---|--|
| | Tatiane Garcia do Carmo | Farmacêutica (Unidade de Farmácia Clínica e Dispensação Farmacêutica) |
| | Renata Pedrolongo Basso Vanelli | Fisioterapeuta (Chefe do setor de gestão de pesquisa e da inovação tecnológica em saúde. |
| | Renata dos Santos Batista Reis Woloszynek | Biomédica (Unidade de Diagnóstico por Imagem e Diagnósticos especializados) |
| | Bárbara Martins Lima | Médica Infectologista (Unidade de Vigilância em Saúde) |
| Secretária administrativa | Sueli Martines Silva | Técnico de secretariado (Unidade de Serviços Gerais) |

Missão

Realizar atividades relacionadas à Avaliação de Tecnologias em Saúde através da utilização de evidências científicas a fim de garantir adequada alocação e racionalização de recursos, bem como promover a cultura da Prática de Saúde Baseada em Evidências na rotina dos profissionais assistenciais.

Como a Instituição trabalha

As demandas são recebidas através de formulário de solicitação de avaliação de tecnologia de saúde e são avaliadas previamente pela Gestão de Ensino e Pesquisa (GEP), a fim de determinar a pertinência da solicitação. Se pertinente, a demanda é direcionada à secretaria do NATS, e, posteriormente, encaminhada aos membros do NATS, gerando processo eletrônico (SEI). O coordenador solicita reunião com os membros, onde são identificados os responsáveis pela demanda, e formalizado grupo de trabalho para realizar a avaliação da tecnologia em saúde, sendo emitido parecer técnico científico ao final do processo (PTC). O PTC é validado pela equipe e encaminhado ao solicitante e ao gerente de ensino e pesquisa. Em caso de necessidade, é solicitado auxílio de consultor externo.

As demais atividades a serem realizadas pelo NATS incluem, dentre outras:

- Promover ações para disseminação e fortalecimento das práticas em saúde baseada em evidências (PSBE);
- Divulgar e promover cursos/capacitações/eventos em ATS e PSBE para os profissionais de saúde, residentes, alunos de graduação e pós-graduação do HU-UFSCar;
- Auxiliar na elaboração de diretrizes clínicas, guias e protocolos que visem assistência baseada em evidências, segurança e qualidade;
- Auxiliar demais comissões institucionais com suporte técnico-científico.

Atividades de disseminação

As atividades de disseminação da ATS e PSBE serão realizadas através de:

- Cursos;
- Palestras;
- Encontros;
- Boletins técnicos;
- Pesquisas;
- Publicações.

Eventos promovidos

A instituição formal do NATS é recente (novembro/2021), sendo suas atividades efetivas iniciadas em 2022. A primeira atividade desenvolvida foi realizada no dia 23 de março de 2022: atividade de capacitação, formalizada com a Gerência de Ensino e Pesquisa, aberta à toda à instituição e convidados, abordando o tema “Introdução à Prática de Saúde Baseada em Evidências”.

Outra atividade programada é a divulgação em jornal interno (impresso) para toda a comunidade do hospital sobre a implantação do NATS, com informações referentes às suas atribuições, ações, sua importância para o hospital e como solicitar uma avaliação ou demanda para o NATS.

As demais atividades e eventos internos para 2022 estão sendo programados e visam capacitar e fortalecer a ATS e PSBE tanto entre os membros do NATS quanto entre os demais profissionais do hospital, residentes e estudantes de graduação e pós-graduação.

Parceiros

Rede EBSERH

Universidade Federal de São Carlos (UFSCar)

Fundação de Apoio Institucional ao Desenvolvimento Científico e Tecnológico (FAI UFSCar)

Projetos atuais

- Capacitação em prática de saúde baseada em evidências;
- Capacitação dos membros do NATS, através da iniciativa PROADI-SUS.

Planos futuros

- Integrar a Rede Brasileira de Avaliação de Tecnologias em Saúde (REBRATS); - Tornar-se referência em Avaliação de Tecnologias em Saúde;
- Tornar-se referência em Capacitação em ATS, Elaboração de Diretrizes e outros documentos relacionados à ATS;
- Tornar-se instituição de referência na promoção e cultura da Prática de Saúde Baseada em Evidências.

Informações para contato

Diretor: Fábio Fernandes Neves (superintendente do Hospital Universitário - UFSCar)

Representante na REBRATS: Gerhard da Paz Lauterbach (coordenador), Ela NATS HU-UFSCar; Elaine Gomes da Silva (Suplente)

Endereço: R, Luiz Vaz de Camões, 111, Vila Celina, São Carlos – SP, CEP: 13.566-448.

Telefone: +55 (16) 3509-2461.

Internet: <https://www.gov.br/ebserh/pt-br/hospitais-universitarios/regiao-sudeste/hu-ufscar>

Email: gerhard.lauterbach@ebserh.gov.br; nats.hu-ufscar@ebserh.gov.br

10. Comissão Estadual de Farmacologia e Terapêutica da Secretaria de Estado da Saúde do Espírito Santo - CEFT-SES/ES

A Comissão Estadual de Farmacologia e Terapêutica (CEFT) é uma instância de caráter permanente, consultivo, normativo, deliberativo, educativo e de assessoria da Secretaria de Estado da Saúde do Espírito Santo (SESA), vinculada técnica e administrativamente à Gerência Estadual de Assistência Farmacêutica (GEAF).

A CEFT foi instituída no ano de 2007 e reestruturada por meio da Portaria 054 – S de 02 de março de 2010. Possui regimento interno, portaria 196-R, de 07 de outubro de 2021, e, atualmente, é composta por 11 servidores efetivos da SESA-ES, sendo 6 (seis) médicos e 5 (cinco) farmacêuticos, que desempenham atividades profissionais na SESA-ES exclusivamente nesta comissão e são denominados analistas CEFT. Todos foram nomeados por meio de portarias estaduais e assinaram termo de isenção de conflito de interesses.

A CEFT tem a finalidade fomentar a análise baseada em evidências nas tomadas de decisões e ser o órgão assessor técnico-normativo da GEAF/SESA no que se refere a:

- I. Medicamentos e fórmulas nutricionais incorporados ou não ao Sistema Único de Saúde (SUS), estabelecimento e revisão dos protocolos, critérios de uso estaduais e atualização permanente da Relação Estadual de Medicamentos Essenciais (REMEME), sob a perspectiva do gestor estadual;
- II. Condução do processo de seleção, a saber inclusão, exclusão ou alteração, de medicamentos e fórmulas nutricionais, no âmbito estadual do SUS, levando em consideração aspectos como eficácia, efetividade e segurança do medicamento, além da avaliação de custo/efetividade em relação aos já existentes;
- III. Suporte à gestão e à tomada de decisão baseada nas melhores evidências científicas disponíveis;
- IV. Implantação do processo de gestão de medicamentos e fórmulas nutricionais no SUS, orientado pela Política Nacional de Gestão de Tecnologias em Saúde (PNGTS);
- V. Execução de estudos de utilização de medicamentos no âmbito ambulatorial estadual do SUS;
- VI. Elaboração de Políticas Estaduais de Assistência Farmacêutica adequadas às prioridades sanitárias estaduais;
- VII. Promoção de ações de educação continuada referentes ao uso racional de medicamentos disponibilizados pelo SUS.

Desde a sua fundação em 2007, a CEFT teve papel importante na difusão e na avaliação de tecnologias medicamentosas em saúde no contexto de saúde pública estadual. Contribuiu para a sustentabilidade do sistema, por meio da ampliação do acesso e cobertura com qualidade, pautada em evidências científicas e na promoção do uso racional de medicamento aliadas à otimização dos recursos existentes na perspectiva de gestor estadual. As principais atividades de disseminação foram: (i) a seleção e revisão periódica da Relação Estadual de Medicamentos (REMEME); (ii) a avaliação de demandas não padronizadas no SUS, caracterizadas por solicitações não judiciais de Medicamentos não incorporados na REMEME ou de Medicamentos incorporados na REMEME, mas cuja

indicação (CID-10) não está prevista nos respectivos protocolos clínicos e diretrizes terapêuticas. Tais análises de demandas não padronizadas é regulada pela Lei Estadual nº 10.987/2019 e avaliadas pela CEFT, através de uma análise individualizada, baseada em evidências científicas; (iii) Jornadas de capacitações da Assistência Farmacêutica destinadas à profissionais de saúde e acadêmicos; (iv) Emissão de pareceres Técnicos Científicos sobre tecnologias em saúde para tomada de decisão estadual.

Áreas de expertise (Área(s) de pesquisa em que se insere):

- Oncologia
- Reumatologia
- Hematologia
- Doenças Inflamatórias
- Doenças infecciosas e parasitárias
- Cardiologia e doenças do aparelho circulatório
- Doenças Respiratórias
- Pediatria
- Doenças Raras
- Ginecologia
- Psiquiatria
- Oftalmologia
- Endocrinologia e metabologia
- Dermatologia
- outras - Qual? Neurologia e Nutrologia

Informações para contato

*Diretor: Vinícius Raphael de Almeida Borges

*Representante na REBRATS: Vinícius Raphael de Almeida Borges

*Endereço: Av. Marechal Mascarenhas de Moraes, 2025 - Bento Ferreira, Vitória - ES, 29050-625

*Telefone: (27)3636-8361 ou (27)3636-8362

*Fax: não possuímos

*Internet: <https://farmaciacidade.es.gov.br/>

*E-mail: geaf.ceft@saude.es.gov.br

11. Hospital Israelita Albert Einstein

Apresentação da Instituição

A Sociedade Beneficente Israelita Brasileira Albert Einstein através do Hospital, tem como principal missão oferecer a mais avançada e inovadora atenção à saúde, com crescente humanização dos serviços e dentro dos mais altos padrões científicos e tecnológicos, visando a contínua melhoria da qualidade de vida. Levando em consideração a missão elaborada pelo hospital, torna-se importante na estrutura uma área de economia da saúde, consolidada na instituição há mais de 10 anos, responsável pelo desenvolvimento de análises econômicas com foco na custo-efetividade dos procedimentos. A área de economia da saúde do hospital fornece suporte para toda a sociedade, inclusive para a atuação da SBIBAE no SUS, através das parcerias público-privadas. Atualmente a área possui um fluxo específico de incorporação de novas tecnologias sob a perspectiva do hospital, contando com o suporte da área na elaboração dos estudos econômicos. Análise de custo-efetividade desenvolvidas considerando o custo real dos casos realizados no hospital e o acompanhamento de eventos ocorridos e capturados através do prontuário eletrônico.

A área de economia da saúde vem crescendo nos últimos 3 anos no hospital, se tornando atualmente uma superintendência sob a gestão da Vanessa Damazio Teich, incorporando as áreas de escritório de gestão de valor, epidemiologia, desfechos pós alta e codificação diagnóstica. Sendo considerada uma área estratégica devido ao volume de informações e dados processados. O plano futuro é a criação de uma área específica para análise de tecnologias em saúde, que hoje é realizada dentro da área do escritório de gestão de valor que possuem analistas de dados, médicos e especialistas. A superintendência de economia da saúde apoia diversos eventos com o enfoque em economia da saúde e valor em saúde dentro do Einstein e para o público externos como o 6º Fórum Latino-Americano de Qualidade e Segurança em Saúde através de palestras com os especialistas da área e minicursos, bem como cursos na área de acesso de mercado ofertados dentro do departamento de ensino do Einstein.

Informações de Contato

Diretor: Miguel Cendoroglo Neto

Representante Rebrats: Vanessa Damazio Teich

Endereço: Av. Albert Einstein, 627, Morumbi, São Paulo/SP, 05652-900 Bloco D 8º Andar

Telefone: 2151-1407 / 96859-0533 **Internet:** www.einstein.br **e-mail:** economiasaude@einstein.br

12. Hosp. de Ensino Doutor Washington Antônio de Barros da Universidade Federal do Vale do São Francisco Campus Ciências Agrárias

O Núcleo de Avaliação de Tecnologias em Saúde (NATS) foi instituído por meio da Portaria SEI Nº 52, de 31 de março de 2022, enquanto instância de caráter consultivo, vinculado à Gerência de Ensino e Pesquisa do Hospital de Ensino Dr. Washington Antônio de Barros (HU-UNIVASF), de forma mais recente, passou por ajuste para inclusão de um novo membro na Coordenação Geral que consta atualmente com três (03) membros.

O NATS/HU-UNIVASF tem por finalidade assessorar técnica e cientificamente, a gestão do HU- UNIVASF nos processos que envolvem avaliações, incorporações, desincorporações e substituições de tecnologias em saúde, com base nas melhores evidências científicas disponíveis, considerando as medidas de impacto e sua aplicabilidade no contexto institucional (Portaria SEI HU-UNIVASF, Nº 52/2022)

A fim de atender as demandas supracitadas, o NATS HU-UNIVASF apresenta uma composição multiprofissional, contempla várias profissões: analista de TI, assistente administrativo, assistente social, bibliotecário, bióloga, fisioterapeuta, médicos, profissional de educação física e nutricionista, totalizando dez (10) membros, em fase inicial de atuação, com calendário fixo de reuniões bimensais e mobilização em torno da sistematização do seu funcionamento, capacitação dos seus membros e promoção da construção da cultura em avaliação de tecnologias em saúde para a comunidade hospitalar, territorial e universitária, com a qual o NATS HU-UNIVASF tem uma relação estreita e de significativo potencial, sobretudo, por meio da participação no Lócus de Inovação em Saúde do Consórcio de Inovação de Tecnologias em Saúde, coordenado pela universidade que contempla uma atuação em rede de diversas instituições de promoção de serviços de saúde- espaços acadêmicos, clínicas, hospitais, dentre outros.

Destarte que, o HU-UNIVASF integra o Sistema Único de Saúde (SUS) e presta serviços 100% gratuitos à população do Sub-médio do Vale do São Francisco, é uma unidade pública de referência para 53 municípios da Rede Interestadual de Atenção à Saúde do Médio do Vale do São Francisco – Rede de Pernambuco-Bahia (PEBA)– formada por seis microrregionais de saúde, cuja população é de, aproximadamente, 2 milhões de habitantes. Possui vocação para atenção às urgências e emergências que incluem politraumatismo, neurologia e neurocirurgia (alta complexidade), com destaque ao traumatismo-ortopedia (alta complexidade), cirurgia geral, cirurgia vascular, cirurgia bucomaxilofacial e clínica médica. (PDE HU-UNIVASF, 2021-2023)

É importante salientar que o NATS HU-UNIVASF está em fase embrionária, reflexo da particularidade do contexto hospitalar ao qual está vinculado, pois trata-se de um hospital com de 14 anos de atuação, que surgiu enquanto uma instituição pública de gestão municipal, que em 2013 por meio de Decreto Municipal Nº 41, de 23 de abril de 2013, foi doado à Universidade Federal do Vale do São Francisco (Univasf), passando a ser denominado Hospital de Ensino do Vale do São Francisco Doutor Washington Antônio de Barros ou mais conhecido como HU-Univasf, que passou a ser conduzido pela Empresa Brasileira de Serviços Hospitalares (Ebserh) em janeiro de 2015. (PDE HU-UNIVASF, 2021-2023)

Sendo assim, o HU- Univasf não nasceu enquanto universitário, porém vem construindo uma trajetória de impacto na promoção do conhecimento através da produção da saúde e, conseqüentemente, consolidando sua identidade enquanto hospital de ensino, pois, dispõe de cenários de práticas imprescindíveis, tanto para os cursos de saúde (medicina, enfermagem, farmácia, psicologia, serviço social, nutrição, fisioterapia, educação física, técnico em enfermagem e técnico em radiologia), como para outras áreas de atuação, tais como: engenharia de produção, civil, elétrica e da computação. Os estudantes são oriundos da Univasf e de outras instituições de ensino públicas e privadas, no nível técnico, de graduação e pós-graduação. (PDE HU-UNIVASF, 2021-2023)

Enquanto hospital universitário, o HU-UNIVASF apresenta como linhas de pesquisa– Gestão em Saúde, Inovação Tecnológica em Saúde e a Assistência à Saúde– além de Residência Multiprofissional em Intensivo, Residência Uniprofissional em Urgência e Emergência e Residências Médicas (Anestesiologia, Angiologia e Cirurgia Endovascular, Cardiologia, Clínica Médica, Cirurgia Geral, Cirurgia Vascular, Ecocardiografia, Medicina da Família e Comunidade, Neurocirurgia, Ortopedia e Traumatologia e Radiologia e Diagnóstico por Imagem).

Desta forma, o HU-Univasf é um hospital crucial para o atendimento assistencial e também contribui sobremaneira para a formação em saúde, desenvolvimento social na região, assim como apresenta grande potencial para o desenvolvimento de pesquisas, sobretudo, no espaço da Policlínica com o propósito de ampliar o atendimento ambulatorial, as atividades de ensino e pesquisa da universidade e, conseqüente, o fornecimento de serviços de qualidade à população local. (PDE HU-UNIVASF, 2021-2023)

A policlínica, caracterizada como Hospital-dia, oferece consultas de diversas especialidades como Anestesiologia, Cardiologia, Cirurgia Bucomaxilofacial, Cirurgia Geral, Cirurgia Vascular, Clínica Médica, Dermatologia, Endocrinologia, Gastroenterologia, Hematologia, Infectologia, Nefrologia, Neurologia, Neurocirurgia, Otorrinolaringologia, Reumatologia, Traumatologia e Ortopedia, Angiologia, Pediatria, Ginecologia, Oftalmologia, Radiologia e Urologia. (PDE HU-UNIVASF, 2021-2023)

O prédio da policlínica do HU-Univasf dispõe de 22 consultórios, três salas de cirurgias para procedimentos de baixa complexidade, laboratórios de biologia molecular, cultura das células (métodos in vitro), microbiologia e multi-usuários, ambulatório para curativos, posto de coleta de sangue, salas de aula e auditório. Além dos atendimentos convencionais, possui Centro de Referência em Práticas Integrativas em Saúde (CERPICS), o qual oferta para a comunidade práticas individuais e em grupo, tais como Reiki, Cromoterapia, Massoterapia, Terapia Comunitária, Biblioterapia e Tethahealing. (PDE HU-UNIVASF, 2021-2023)

Neste espaço ofertamos também a **Biblioteca de Saúde do HU-UNIVASF, além de laboratórios:**

- **Laboratórios Multiusuários de Ensino, Pesquisa e Extensão do HUUNIVASF/EBSERH (LAMEPE)**- Constituído por um Laboratório de Anatomia Patológica, um Laboratório de Reabilitação e um Laboratório de Simulação Realística.
- **Laboratórios Multiusuários de Pesquisa do HU-UNIVASF/EBSERH (LAMUPE)**- Constituído por um Laboratório de Métodos in vitro, um

Laboratório de Biologia Molecular, um Laboratório de Microbiologia, um Laboratório de Extração de Ácidos Nucléicos e um Laboratório de Farmacotécnico Hospitalar.

- **Laboratório de Inovação e Avaliação de Tecnologias em Saúde**- que consta com toda infraestrutura necessária para favorecer um espaço confortável e adequado para realização de suas atividades, com característica de laboratório multiusuário, atualmente recebe estudantes de diversos colegiados da UNIVASF para estudo e produção de pesquisa.
- **Núcleo de Avaliação de Tecnologias em Saúde (NATS)**- espaço organizado para atuação específica do NATS.

Concernete a Avaliação de Tecnologias em Saúde, como já sinalizado anteriormente, o Hospital está iniciando seus trabalhos, ainda em fase embrionária, com o grande potencial e priorização das ações de planejamento estratégico de disseminação desta cultura, do conhecimento em torno das ATS, do NATS, de capacitação da comunidade hospitalar, participação em espaços formais e comissões do hospital, conhecimento do fluxo de acesso aos serviços do NATS e sua incorporação nos processos de incorporação, desincorporação e/ou substituição de Tecnologias, potencialização do uso do Laboratório de Inovação e Avaliação de Tecnologias em Saúde e sua inserção, bem como do NATS, na website do hospital a fim de contribuir, não somente para o conhecimento e atuação do NATS, e atender a prerrogativa de publicidade e transparência na gestão pública, mas sobretudo, contribuir para o alcance da visão institucional em ser referência nacional em ensino, na pesquisa, na extensão e na inovação no campo da saúde.

Como estamos avançando nas ações do NATS, logo estaremos com mais novidades por aqui!

Representante na REBRATS: Emanuela Oliveira Spínola

Endereço: Av. José de Sá Maniçoba, s/n - Centro, Petrolina - PE, 56304-205

Telefone: (87) 2101-6480/2101-6474

E-mail: nats.hu-univasf@ebserh.gov.br

Qualquer informação, podem manter contato com nossa representante na REBRATS nos contatos acima ou no e-mail Emanuela.spinola@ebserh.gov.br e será uma honra compartilharmos ideias e experiências!

13. Secretaria da Saúde do Estado da Bahia - SESAB

A **Secretaria da Saúde do Estado da Bahia – Sesab**, criada pela Lei nº 2.321, de 11 de abril de 1966, e modificada pelas Leis nos 7.435, de 30 de dezembro de 1998, 8.888, de 24 de novembro de 2003, 9.831, de 01 de dezembro de 2005, e 10.955, de 21 de dezembro de 2007, tem por finalidade a formulação da política estadual de saúde, a gestão do Sistema Estadual de Saúde e a execução de ações e serviços para promoção, proteção e recuperação da saúde, em consonância com as disposições da Lei Federal nº 8.080, de 19 de setembro de 1990, que constitui o Sistema Único de Saúde – SUS.

Organograma

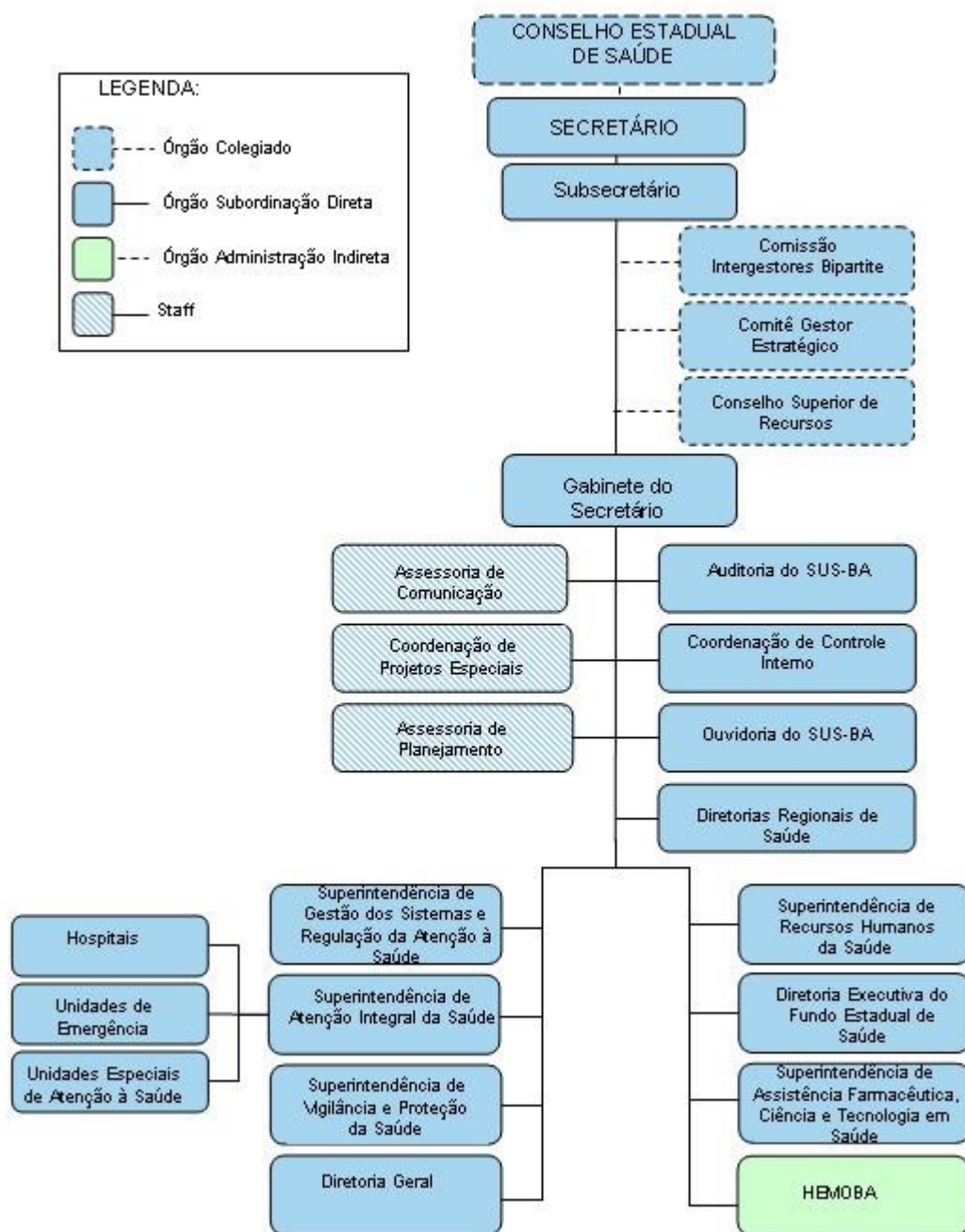

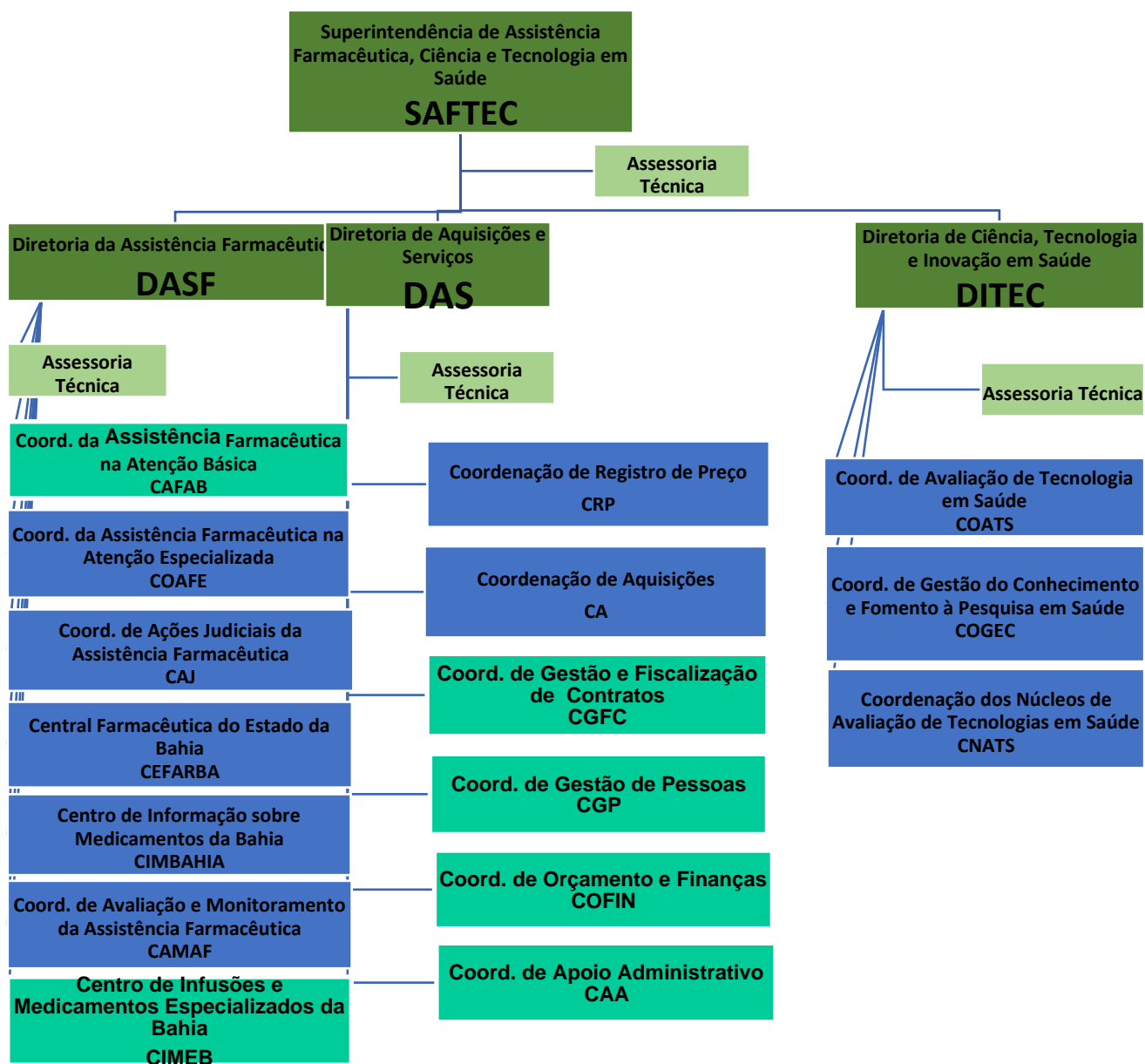

No Sistema Organizacional da Secretaria da Saúde do Estado da Bahia - SESAB, o NATS está inserido na Superintendência de Assistência Farmacêutica Ciência e Tecnologia em Saúde - SAFTEC, formalmente na Diretoria de Ciência Tecnologia e Inovação em Saúde -DITEC.

A DITEC tem por finalidade planejar, coordenar, implantar, monitorar e avaliar a política de Ciência e Tecnologia em Saúde no Estado, promovendo a difusão do conhecimento nas áreas de avaliação de tecnologias em saúde, gestão do conhecimento e fomento à pesquisa em saúde:

A DITEC é formada por 03 Coordenações –

Coordenação de Gestão do Conhecimento e Fomento à Pesquisa em Saúde – COGEC

Coordenação de Avaliação de Tecnologias em Saúde - COATS

Coordenação do NATS - CNATS

Pela Coordenação do NATS - CNATS

1.Coordenar todas as atividades do Núcleo de Avaliação de Tecnologias em saúde (NATS), no âmbito do Estado da Bahia, bem como convocar e presidir as reuniões deste núcleo;

2.Representar o NATS nos Grupos Técnicos (GT) e Comissões da Secretaria de Saúde do Estado da Bahia (SESAB) e em demais relações internas e externas da SESAB, relacionados a incorporação de novas tecnologias em saúde;

3.Coordenar os trabalhos de elaboração dos documentos técnicos e administrativos do NATS e distribuir as atividades laborais aos membros permanentes da NATS;

4.Prospectar consultores técnicos especialistas para composição temporária (ad hoc) de GT que demandem estudos e análise técnicas específicas, não contempladas como competência técnica dos membros permanentes do NATS;

5.Prover assessoria técnica para os diversos setores e instituições da rede própria da SESAB, no que tange a Avaliação de Tecnologias em Saúde (ATS);

6.Compor GT ou Comissão de padronização de medicamentos e produtos para a saúde nas unidades de saúde da rede estadual, considerando o perfil assistencial, a qualidade da assistência;

7.Promover, em articulação com a Superintendência de Recursos Humanos, a capacitação em ATS dos profissionais da área da saúde, que atuam nas Unidades de Saúde da Rede Própria da SESAB, com objetivo de fomentar a cultura de ATS nas instituições e colaborar com a reorganização de serviços;

8.Compor GT ou Comissão da atualização da Relação Estadual de Medicamentos Essenciais – RESME;

9.Disponibilizar pareceres, relatórios e demais instrumentos técnicosgerenciais para os gestores internos ou externos, relacionados a incorporação, manutenção ou desincorporação de tecnologias em saúde;

10.Supervisionar a rede local de NATS com intuito de ampliar a capacidade de disseminação e promoção da ATS no Estado na Bahia e estimular a cultura de ATS nestas

instituições de saúde, orientando às tomadas de decisões dos gestores baseadas nas melhores evidências disponíveis relacionadas à incorporação, uso racional e difusão de tecnologias no âmbito da saúde.

A SAFTEC/DITEC, avalia que há uma importante lacuna relacionada a criação de uma rede pública estadual organizada e com capacidade de disseminar e estimular a cultura de Avaliação de Tecnologias de Saúde (ATS), que possa respaldar as tomadas de decisões dos diversos gestores das instituições de saúde, com base nas melhores evidências disponíveis relacionadas à incorporação, uso racional e difusão de tecnologias no âmbito do SUS. A criação desta rede parte, imprescindivelmente, da implantação de um NATS Central bem estruturado que é o objeto principal deste projeto considerado transformador para o Estado da Bahia.

Missão

Fomentar a cultura de Avaliação de Tecnologias em Saúde – ATS por meio da criação de uma rede local de instituições vinculadas à Secretaria de Saúde do Estado, com intuito de disseminar conceitos de ATS, bem como elaborar documentos e ferramentas técnicas que permitam subsidiar os gestores nas tomadas de decisões relacionadas com a incorporação de tecnologias com base nas melhores evidências científicas.

Eventos e Atividades desenvolvidas

- Ano de 2014 – Projeto com o objetivo de qualificar em ATS, servidores públicos do CICAN, HGTV e IPERBA, em parceria com a Organização

Panamericana de Saúde – OPAS e Instituto de Saúde Coletiva – ISC, para estruturação dos NATS nas referidas unidades, após a qualificação foi instituído através de portaria publicada no DOE o NATS do HGTV e IPERBA.

- Curso de Especialização em ATS, realizado pela UFBA, Coordenado por Professor Lindemberg Costa, iniciado no 2º semestre de 2018 até março de 2020, com a participação de 04 servidores da DITEC/COATS e 04 servidores da DASF.
- Outros cursos em ATS promovido pelo PROADI/SUS, com a participação de profissionais da SESAB, das Unidades da Rede Própria e Nível Central.
- Trabalho desenvolvido em parceria com o CICAN - Protocolo Trastuzumabe para Ca de Mama HER2+, com avaliação de impacto orçamentário, parecer técnico – novembro de 2017, Coordenado pela Farmacêutica Manuela Oliveira Santos
- Trabalho desenvolvido em parceria com o CEDEBA – Avaliação da incorporação das Insulinas Degludeca e Glargina 300 U (por força da Ação Civil Pública nº 24027-56.2012.4.01.3300, que versa sobre a implementação de um Protocolo de Análogos de Insulina, e na qual condenou o Estado da Bahia a implantar o

Protocolo e a União a comprar e repassar as verbas necessárias à aquisição dos análogos de insulina na quantidade e pelo tempo necessário aos tratamentos. Em observância à citada ACP, a SESAB publicou a Portaria nº 1.603 de 14 de novembro de 2012 (que instituiu o Protocolo Técnico para a dispensação de análogos de insulina no SUS neste Estado). realizado em Junho de 2017, Relatora - Farmacêutica Manuela Oliveira Santos.

- Protocolo Técnico para tratamento de DPOC, Ação Civil Pública nº 0527756-50.2016.8.05.0001, instituído GT multiprofissional, com especialistas em pneumologia, Portaria de 28 de novembro de 2018. trabalhado em 2019, resposta ao MP em março de 2020. Relatora – Maria Cristina Camargo, Coordenadora – Maridete Cunha.

Planos Futuros

Tornar o NATS/ SESAB, referência em ATS junto ao MS.

A criação da Rede Estadual de ATS com os Hospitais de gestão direta da SESAB.

Informações para contato

***Diretor: Maridete Simões de Castro Cunha**

***Representante na REBRATS: Gleidson Cardoso Spínola**

***Endereço: Avenida General Severino Filho, nº 750, casa 220, Itapuã**

***Telefone: (71) 99123-8064**

***Internet: gleidson.spinola@saúde.ba.gov.br**

14. Roteiro de apresentação do NATS FUNSAÚDE para divulgação na página eletrônica da REBRATS.

***Apresentação**

O Governo do Ceará tem realizado crescentes investimentos na área da saúde. Diante do desafio de ampliar, descentralizar e qualificar a assistência aos usuários do SUS, o Estado tem investido na reestruturação da rede de serviços com base em estudos, indicadores e metas.

A Fundação Regional de Saúde (Funsauúde), CNPJ 39.432.947/001-07, entidade pública de direito privado, surgiu como parte desta política. Através dela, a Secretaria da Saúde do Estado do Ceará (SESA) irá prestar serviços de saúde à população em todos os níveis de complexidade; desenvolver programas de educação permanente para os profissionais do SUS. Atualmente, está responsável pelo gerenciamento do maior hospital público do estado do Ceará, o Hospital Geral de Fortaleza (HGF), e do SAMU Ceará.

Essa Fundação também se constitui como uma Instituição Científica, Tecnológica e de Inovação (ICT), nos termos da Lei Federal Nº 10.973 de 2004, podendo estabelecer programa próprio de pesquisa e desenvolvimento e de educação em serviço, destinados a aumentar a eficácia e a qualidade dos serviços prestados. Dentro do seu escopo estão atividades de ensino, educação permanente, pesquisa e inovação na área de saúde. Essa competência está principalmente sob a responsabilidade da Diretoria de Pesquisa, Negócios e Inovação Tecnológica (DPNIT).

Diante do contexto apresentado, identificou-se como importante e oportuno a instituição e implementação do Núcleo de Avaliação de Tecnologias em Saúde (NATS) da Funsauúde. Essa ação estratégica encontra-se dentro do escopo de um dos objetivos da DPNIT, que o de promover o aperfeiçoamento da capacidade científica e da produção e difusão do conhecimento, por meio do apoio ao desenvolvimento de projetos de pesquisa e de inovação tecnológica, incentivando o empreendedorismo e inovação nos hospitais, de forma transparente, efetiva, eficiente e sustentável, em consonância com a legislação vigente.

***História e estrutura (experiência no campo da ATS)**

O Núcleo de Avaliação em Tecnologias da Saúde da Fundação Regional de Saúde - NATS Funsauúde foi instituído e composto por meio da Portaria Interna Nº 34, de 28 de abril de 2022. Esse Núcleo é uma instância colegiada, de caráter consultivo e permanente, de natureza técnico-científica e formação multidisciplinar, vinculado à Diretoria de Pesquisa, Negócios e Inovação Tecnológica (DPNIT) da Funsauúde.

***Missão**

O NATS Funsauúde tem a competência de assessorar as áreas decisórias da gestão da Funsauúde, por meio da Avaliação de Tecnologias em Saúde (ATS) no que tange à incorporação, alteração, exclusão e monitoramento da utilização de tecnologias em saúde no âmbito da Funsauúde, observadas as seguintes diretrizes:

I - a maximização dos benefícios de saúde a serem obtidos com os recursos disponíveis, assegurando o acesso da população a tecnologias efetivas e seguras e em condições de equidade;

II - a busca por qualidade e excelência em ATS no SUS, por meio da conexão entre pesquisa, política e gestão, observada a transparência, independência e rigor metodológico; e

II - o incentivo à disseminação do conhecimento de forma contínua aos gestores, profissionais de saúde, operadores do direito e população

O NATS Funsauúde foi instituído recentemente e está em processo de planejamento das ações, estruturação e organização dos processos de trabalho. Em anexo, seguem a Portaria Interna Nº 34, de 28 de abril de 2022, de instituição do Núcleo, e o seu Regimento Interno, onde há descrito de forma detalhada a sua constituição, estrutura organizacional, competências, atribuições, organização e funcionamento.

***Como a Instituição trabalha**

A Fundação Regional de Saúde do Ceará (Funsauúde) foi estruturada pela Secretaria da Saúde do Estado (SESA) do Ceará na perspectiva de oferecer inovações no modelo de governança e atenção em saúde, de fomentar a inovação tecnológica e a produção de conhecimento, além de significar uma plataforma de valorização do trabalhador. Sendo uma fundação pública de direito privado, conforme descrito na

Lei Estadual nº 17.186/2020, a nova instituição vem agregando instrumentos administrativos mais ágeis, capazes de dar mais resolubilidade às demandas da saúde, sem, contudo, desviar do interesse público. Diante desse contexto, o NATS Funsáude se constituiu a partir dessas premissas e tem como atribuições:

I - estabelecer normas, fluxos e procedimentos para avaliação, uso e adequação de tecnologias em saúde;

II - elaborar e analisar estudos de ATS e de Avaliação Econômica em Saúde;

III - elaborar e analisar pareceres relacionados às incorporações, adequações e exclusão de tecnologias em saúde baseada em evidências científicas;

IV - participar da elaboração e revisão de Protocolos Clínicos e Diretrizes Clínicas dos equipamentos de saúde geridos pela Funsáude;

V - participar da elaboração e revisão da relação de medicamentos e de outras relações de tecnologias em saúde dos equipamentos de saúde geridos pela Funsáude;

VI - elaborar o plano de educação permanente e de capacitação em ATS;

VII - promover a formação dos técnicos e outros atores envolvidos nos processos de ATS;

VIII - proceder à avaliação do impacto econômico das incorporações ou mudanças de tecnologias;

IX - articular parcerias com os outros NATS do Estado para produção de avaliação de tecnologias em saúde, como pareceres técnico-científicos; pesquisas, estudos e revisões sistemáticas voltados ao uso da evidência científica na tomada de decisão; protocolos e diretrizes clínicas, entre outras;

X - promover a articulação com a Rede Brasileira de Avaliação de Tecnologias em Saúde (REBRATS) e Hospitais pertencentes ao Programa de Desenvolvimento Institucional do Sistema Único de Saúde (PROADI-SUS), para que essas instituições possam apoiar as atividades do NATS;

XI - apoiar a estruturação e organização do NATS dos equipamentos de saúde que serão geridas pela Funsáude, conforme o novo modelo de governança;

XII - incentivar, fomentar e produzir pesquisas e estudos em ATS voltados ao uso da evidência científica na tomada de decisão;

XIII- apoiar à tradução do conhecimento e a publicização dos pareceres, estudos, pesquisas, protocolos, diretrizes, entre outros documentos, para os gestores, profissionais da saúde, operadores do direito e população em geral;

XIV - difundir a cultura de ATS na Funsauúde e equipamentos de saúde geridos pela Funsauúde;

XV - promover parcerias e convênios com instituições públicas e privadas para o desenvolvimento de projetos e programas de estudos, pesquisa e capacitação em ATS; e

XVI - fomentar a elaboração de estudos e pesquisas, por meio de instrumentos de cooperação nacional e internacional, que contribuam para o aprimoramento da gestão de tecnologias no SUS.

***Atividades de disseminação**

- Eventos promovidos



A Funsauúde realizou o Webinário “Avaliação de Tecnologias em Saúde como estratégia de gestão, ensino e pesquisa: contexto atual e perspectivas futuras”. A formação, online, gratuita e com emissão de certificado, faz parte do Projeto Trilhas - Atualização em ATS, que é uma estratégia de ensino e educação permanente para o desenvolvimento e aperfeiçoamento dos profissionais e estudantes de graduação de temas atuais e inovadores da área de ATS. A formação, online e gratuita, aconteceu no dia 31 de agosto, das 19h às 22h. O evento reúne alguns dos principais especialistas em Avaliação de Tecnologias em Saúde (ATS) do país e é recomendado a gestores, profissionais e estudantes de graduação e pós-graduação.

Os participantes tiveram a oportunidade de ouvir e aprender com quatro grandes especialistas da área de ATS: Dra Priscila Gebrim Louly (Coordenadora-Geral de Avaliação de Tecnologias em Saúde do do MS); Profª Miriam Allein Zago Marcolino (pesquisadora do Instituto de Avaliação de Tecnologias em Saúde - IATS do CNPq); Dra Evelinda Trindade (Pesquisadora do Núcleo de Avaliação de Tecnologias em Saúde do Hospital das Clínicas da Faculdade de Medicina da USP); Profº Saul Rassy Carneiro

(Membro da coordenação do Núcleo de Avaliação de Tecnologias em Saúde do Complexo Hospitalar Universitário da UFPA).

A gravação do evento está disponível no link - https://www.youtube.com/watch?v=o_M22dghdsU

- Parceiros

- Secretaria da Saúde do Estado do Ceará - SESA
- NATS do Hospital Geral de Fortaleza - NATS HGF
- SAMU Ceará

***Projetos atuais (seleção)**

Os principais projetos do NATS Funsáude que estão sendo construídos e/ou executados são:

- Projeto de formação e constituição dos Comitês de pareceristas - Constituir um corpo de pareceristas, que possa de maneira antecipada, monitorar o horizonte tecnológico e contribuir para a elaboração de guias e relações de medicamentos, equipamentos, procedimentos e outros que se tornem referência para as políticas da Funsáude e SESA.
- Projeto Trilhas - Atualização em ATS, que é uma estratégia de ensino e educação permanente para o desenvolvimento e aperfeiçoamento dos profissionais e estudantes de graduação de temas atuais e inovadores da área de ATS. Como uma das atividades, estão sendo realizados webinários abertos ao público sobre ATS e está sendo planejado um curso de formação para os membros do Comitê Executivo e do Técnico do NATS Funsáude.
- Projeto de elaboração de fluxos e POPs dos Processos de Trabalho do NATS - Esse Projeto está dentro do escopo das atividades da Unidade de Planejamento e Gestão da Informação da Funsáude.
- Portfólio de Produtos da Diretoria de Pesquisa, Negócios e Inovação Tecnológica - Os produtos presentes neste portfólio pretendem contribuir para a melhoria do cenário estadual e regional na área da saúde, sendo capazes também de estimular e estabelecer parcerias estratégicas diante das necessidades apresentadas no cotidiano dos serviços, ao mesmo tempo em que dão transparência às atividades inovadoras em curso, onde estão inseridos produtos que serão produzidos pelo NATS, como: Parecer Técnico-científico (PTC), Síntese de evidências para políticas de saúde, Revisão Sistemática, Análise de Impacto Orçamentário, Avaliação Econômica, entre outras.
- Projeto de Pesquisa em Avaliação de Tecnologias em Saúde - Estão sendo identificados projetos de pesquisa que podem ser desenvolvidos no âmbito do HGF e SAMU Ceará, para que os resultados

possam subsidiar a tomada de decisão dos gestores.

***Planos futuros**

No momento, está sendo construído o planejamento estratégico do NATS Funsáude, a partir de um Diagnóstico Situacional, onde foram sugeridos os seguintes Objetivos Estratégicos para comporem o Plano de Ação:

Objetivo Estratégico 1 - Implementar o NATS Funsáude para o desenvolvimento, promoção e execução da ATS no âmbito do Estado.

Objetivo Estratégico 2 - Apoiar a reestruturação e organização dos NATS do Hospital Geral de Fortaleza e dos NATS dos próximos equipamentos que serão gerenciados pela Funsáude, para o fortalecimento desses equipamentos, de forma que eles possam contribuir para o desenvolvimento, promoção e execução da ATS no âmbito do hospital e do Estado.

Objetivo Estratégico 3 - Articular a implantação e implementação de uma Rede Estadual de ATS, com a participação do NATS da SESA, NATS do HGF e de mais quatro equipamentos de saúde que possuem NATS no Estado do Ceará pertencentes à REBRATS e outras instituições identificadas como potenciais colaboradoras, para a produção de conhecimento científico de forma a subsidiar o processo de tomada de decisão quanto à incorporação e uso de tecnologias e o processo de formulação e implementação de políticas de saúde, no Estado do Ceará.

***Informações para contato**

Diretor: Dra Melissa Soares Medeiros

Representante na REBRATS: AINDA NÃO POSSUI

Endereço: Av. Dom Luís, 807 - 12º andar - Meireles - Fortaleza - Ceará - CEP: 60,160-230

Telefone: (85) 3101-5123

Fax: NÃO POSSUI

Internet: SITE FUNSAÚDE - <https://www.funsaude.ce.gov.br/>

Email: nats@funsaude.ce.gov.br